

**GESTANDAARDISEERD VERSLAG - RAPPORT STANDARDISE**

(toepassing artikel 51, § 4 GUV-wet - application article 51, § 4 loi SSI)

SECTOR 11: VROEDVROUWEN

SECTEUR 11: SAGES-FEMMES

Datum publicatie: December 2021

Date publication: Decembre 2021

Geboekte uitgaven: 202012

Dépenses comptables: 202012

**Inhoudstabel**

1.	Analyse van de cijfers .....	3
1.1.	Globale cijfers .....	3
1.1.1.	Vergelijking geboekte en verrichte uitgaven .....	6
1.1.2.	Geboekte uitgaven per verzekeringsinstelling .....	6
1.1.3.	Verdeling geboekte uitgaven per leeftijd .....	7
1.1.4.	Impact covid-19 .....	9
1.2.	Aard van verstrekking (nomenclatuuruitgaven) .....	11
1.2.1.	Inspuitingen .....	12
1.2.2.	Prenatale zorgen .....	12
1.2.3.	Arbeidsfase .....	13
1.2.4.	Verlossingen .....	14
1.2.5.	Postnatale zorgen .....	15
1.2.6.	Reiskosten .....	19
1.3.	Aantal vroedvrouwen .....	20
2.	Detailtabellen .....	21
	Geboekte uitgaven .....	21
	Geboekte gevallen .....	22
3.	Inventaris van de nieuwe initiatieven en besparingen .....	23
4.	Reactie overeenkomstencommissie .....	24
5.	Conclusies .....	25

SECTOR 11 : VROEDVROUWEN							
<b>GEBOEKT</b>							
<b>Geboekte jaargegevens</b>		<b>2015</b>	<b>2016</b>	<b>2017</b>	<b>2018</b>	<b>2019</b>	<b>2020</b>
uitgaven	000 EUR	20.775	26.511	26.780	29.117	31.494	34.360
evolutie %		7,2	27,6	1,0	8,7	8,2	9,1
gevallen		747.700	887.047	909.093	917.318	971.024	999.481
evolutie %		7,1	18,6	2,5	0,9	5,9	2,9
<b>Geboekte semestriële gegevens</b>		<b>1S2015</b>	<b>1S2016</b>	<b>1S2017</b>	<b>1S2018</b>	<b>1S2019</b>	<b>1S2020</b>
uitgaven	000 EUR	9.689	12.474	13.192	14.526	15.230	16.440
evolutie %		2,6	28,7	5,8	10,1	4,8	7,9
gevallen		354.432	427.018	458.549	460.423	472.812	488.708
evolutie %		5,2	20,5	7,4	0,4	2,7	3,4
<b>VERRICHT</b>							
<b>Verrichte jaargegevens</b> (geboekt jaar T + 6 maanden T+1)		<b>2015</b>	<b>2016</b>	<b>2017</b>	<b>2018</b>	<b>2019</b>	<b>2020</b>
uitgaven	000 EUR	21.171	26.835	26.183	28.415	31.125	
evolutie %		13,0	26,8	-2,4	8,5	9,5	
gevallen		754.890	889.981	881.824	892.606	957.306	
evolutie %		11,5	17,9	-0,9	1,2	7,2	
<b>Verrichte jaargegevens</b> (geboekt jaar T + jaar T+1)		<b>2015</b>	<b>2016</b>	<b>2017</b>	<b>2018</b>	<b>2019</b>	<b>2020</b>
uitgaven	000 EUR	21.468	27.383	26.596	28.994	31.626	
evolutie %		13,0	27,6	-2,9	9,0	9,1	
gevallen		765.380	906.130	893.893	910.005	971.204	
evolutie %		11,4	18,4	-1,4	1,8	6,7	
<b>RIZIV-UITGAVEN</b>							
<b>jaargegevens</b>		<b>2015</b>	<b>2016</b>	<b>2017</b>	<b>2018</b>	<b>2019</b>	<b>2020</b>
uitgaven	000 EUR						35
evolutie %							
<b>semestriële gegevens</b>		<b>1S2015</b>	<b>1S2016</b>	<b>1S2017</b>	<b>1S2018</b>	<b>1S2019</b>	<b>1S2020</b>
uitgaven	000 EUR						
evolutie %							
<b>TOTAAL</b>		<b>2015</b>	<b>2016</b>	<b>2017</b>	<b>2018</b>	<b>2019</b>	<b>2020</b>
<b>Totaal uitgaven</b>		20.775	26.511	26.780	29.117	31.494	34.395
evolutie %		7,2	27,6	1,0	8,7	8,2	9,2
Totaal uitgaven eerste semester		9.689	12.474	13.192	14.526	15.230	16.440
evolutie %		2,6	28,7	5,8	10,1	4,8	7,9
aandeel 1S in jaar		46,6	47,1	49,3	49,9	48,4	47,8
<b>Partiële begrotingsdoelstelling</b>		19.534	23.127	22.466	30.837	35.348	33.673
verschil met uitgaven		-1.241	-3.384	-4.314	1.720	3.854	-722
aandeel uitgaven 1S							48,8
<b>Herziene techn. ramingen september (5 maand) (**)</b>		20.561	24.433	27.114	30.447	31.145	33.669
verschil met uitgaven		-214	-2.078	334	1.330	-349	-726
aandeel uitgaven 1S							48,8

(\*\*) Exclusief gereserveerde bedragen

# 1. Analyse van de cijfers

## 1.1. Globale cijfers

De geboekte uitgaven voor vroedvrouwen in het jaar 2020 bedragen 34,395 miljoen euro. Dit is een toename met 9,2% of 2,901 miljoen euro ten opzichte van het jaar 2019. Het aantal geboekte verstrekkingen neemt toe met 2,9%. Exclusief reiskosten neemt dit aantal toe met 2,5%.

**Grafiek 1.1.1. en 1.1.2.** schetsen de evolutie van de geboekte uitgaven en gevallen sinds 2011. De vermindering van de verblijfsduur in het ziekenhuis gaat gepaard met een sterke toename van postnatale zorgen sinds 2014.

In 2017 werd de verstrekking 422240 "Hulp bij een door een arts verrichte verlossing in ziekenhuismilieu" geschrapt waardoor de geboekte uitgaven in 2017 met slechts 1,0% toenemen.

**Grafiek 1.1.1. Geboekte uitgaven laatste 10 jaar**

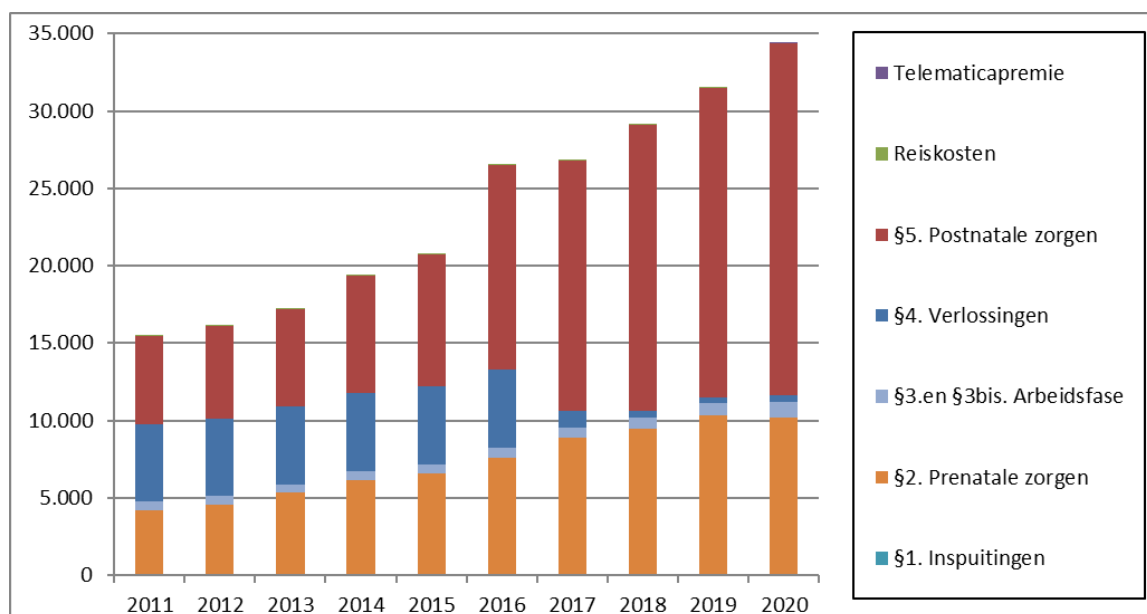

**Grafiek 1.1.2. Geboekte gevallen laatste 10 jaar**

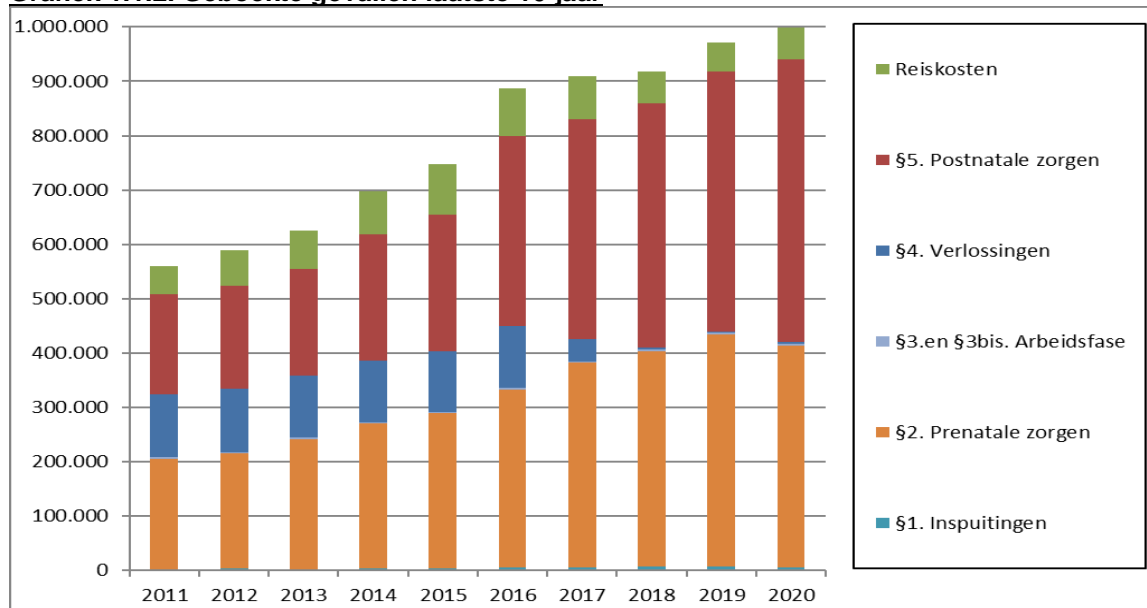

### Telematicapremie :

Vroedvrouwen komen in aanmerking voor een jaarlijkse telematicapremie vanaf het dienstjaar 2019. De telematicapremie is een forfaitair bedrag dat jaarlijks betaald worden aan vroedvrouwen die aan bepaalde voorwaarden voldoen in het kader van E-gezondheid. De premie bedraagt 800 EUR. In het geboekte jaar 2020 bedragen de uitgaven 35 duizend euro voor de uitbetaling van de telematicapremie betreffende het dienstjaar 2019. In de doelstelling 2020 werd er 160 duizend euro op jaarbasis voorzien.

### Begrotingsdoelstelling 2020

De partiële begrotingsdoelstelling 2020 bedraagt 33.673 duizend euro, ten opzichte hiervan is er een overschrijding met 722 duizend euro.

In tabel 1.1.1. wordt de doelstelling 2020 vergeleken met de uitgaven 2020 per deelrubriek. De overschrijding situeert zich voornamelijk bij de postnatale zorgen. Dit wordt verklaard door de meeruitgaven ten gevolge van de coronacrisis in 2020 in de sector vroedvrouwen die zich situeren bij de postnatale zorgen. Dit wordt verder besproken in hoofdstuk 1.1.4.

**Tabel 1.1.1. Vergelijking doelstelling 2020 met uitgaven 2020**

in 000 EUR	Doelstelling 2020	Uitgaven 2020	Vershil
1. Inspuiting	68	53	-15
2. Prenatale zorgen	11.082	10.165	-917
3. Arbeidsfase	858	945	87
4. Verlossingen	403	438	35
5. Postnatale zorgen tem dag 5	8.890	9.445	555
5. Postnatale zorgen > dag 5	12.201	13.297	1.096
Reiskosten	15	17	2
LVZ	-4		4
Telematicapremie	160	35	-125
<b>TOTAAL</b>	<b>33.673</b>	<b>34.395</b>	<b>722</b>

### ***Laagvariabele zorg***

In de doelstelling 2020 werd door de impact van laagvariabele zorg een verschuiving van 4 duizend euro aan uitgaven verwacht.

Op 1 januari 2019 wordt, voor de ziekenhuisverblijven tijdens dewelke standaardiseerbare, weinig complexe zorg wordt verleend, die van de ene patiënt tot de andere en van ziekenhuis tot ziekenhuis weinig verschilt, het bedrag van de honoraria dat de zorgverzekering vergoedt, globaal, vast en onafhankelijk van het zorgproces voor de individuele patiënt. Deze "globale prospectieve bedragen" variëren in functie van de redenen voor de opname (pathologie) en van de aard van de behandeling, maar zijn in elk ziekenhuis identiek.

In het aparte auditverslag "Laagvariabele zorg" werd een schatting gemaakt van de uitgaven laagvariabele zorg in 2020. Deze werd gemaakt aan de hand van het aantal gevallen geboekt aan 0 euro. De raming bedraagt 3.652 euro (ofwel 90,8% ten opzichte van het bedrag voorzien in de doelstelling 2020 laagvariabele zorg voor de vroedvrouwen).

### Herziene technische ramingen 2020

De herziene technische raming 2020 (september 2020) bedraagt **33.669 duizend euro**. De uitgaven 2020 liggen 726 duizend euro hoger.

In **tabel 1.1.2.** wordt de herraming 2020 vergeleken met de uitgaven 2020 per deelrubriek. De overschrijding situeert zich ook hier bij de postnatale zorgen. Dit wordt verklaard door de meeruitgaven ten gevolge van de coronacrisis in 2020 in de sector vroedvrouwen die zich situeren bij de postnatale zorgen. Dit wordt verder besproken in hoofdstuk 1.1.4.

**Tabel 1.1.2. Vergelijking herraming 2020 met uitgaven 2020**

in 000 EUR	HTR 2020 sept	Uitgaven 2020	Vershil
1. Inspuiting	63	53	-10
2. Prenatale zorgen	11.039	10.165	-874
3. Arbeidsfase	880	945	65
4. Verlossingen	445	438	-7
5. Postnatale zorgen tem dag 5	8.136	9.445	1.309
5. Postnatale zorgen > dag 5	12.935	13.297	362
Reiskosten	15	17	2
LVZ	-4		4
Telematicapremie	160	35	-125
<b>TOTAAL</b>	<b>33.669</b>	<b>34.395</b>	<b>726</b>

### Begrotingsdoelstelling 2021 en herraming 2021

De **begrotingsdoelstelling 2021** van de sector vroedvrouwen bedraagt 36,268 miljoen euro. Dit is inclusief de indexering op 1 januari 2021 van 1,01% wat overeenstemt met een indexmassa van 361 duizend euro.

De **herziene technische raming 2021** (september 2021) bedraagt 36.846 duizend euro. Dit is 578 duizend euro meer dan de doelstelling 2021.

**Tabel 1.1.3. Vergelijking uitgaven 2020 met doelstelling 2021 en HTR 2021**

in 000 EUR	geboekte uitgaven 2020	partiële doelstelling 2021	evolutie	Techn. Ramingen 2021	evolutie
<b>Vroedvrouwen totaal</b>	<b>34.395</b>	<b>36.268</b>	5,45	<b>36.846</b>	7,13

### 1.1.1. Vergelijking geboekte en verrichte uitgaven

**Tabel 1.1.1.1.** analyseert de geboekte en verrichte uitgaven sinds 2015.

In 2020 zijn de geboekte uitgaven met 9,1% toegenomen. De uitgaven met betrekking tot het vorig dienstjaar zijn met 8,3% gestegen. Het huidig dienstjaar neemt toe met 9,3%.

#### **Tabel 1.1.1.1. Analyse van de geboekte en verrichte uitgaven**

Uitgaven (000 EUR)	2016	2017	2018	2019	2020	17/16	18/17	19/18	20/19
jaar geboekt: prestaties < t	4.182	5.277	5.348	5.478	5.931	26,2	1,3	2,4	8,3
jaar geboekt: prestaties t	22.329	21.503	23.769	26.016	28.429	-3,7	10,5	9,5	9,3
jaar geboekt: totaal	26.511	26.780	29.117	31.494	34.360	1,0	8,7	8,2	9,1
<i>Aandeel vorig dienstjaar</i>	<i>15,8%</i>	<i>19,7%</i>	<i>18,4%</i>	<i>17,4%</i>	<i>17,3%</i>				
<i>Aandeel huidig dienstjaar</i>	<i>84,2%</i>	<i>80,3%</i>	<i>81,6%</i>	<i>82,6%</i>	<i>82,7%</i>				
verricht (geboekt jaar t en jaar t+1)	27.383	26.596	28.994	31.626		-2,9	9,0	9,1	
<i>geboekte / verrichte uitgaven</i>	<i>96,8%</i>	<i>100,7%</i>	<i>100,4%</i>	<i>99,6%</i>					

### 1.1.2. Geboekte uitgaven per verzekeringsinstelling

Onderstaande **tabel 1.1.2.1.** geeft het aandeel van de geboekte uitgaven per verzekeringsinstelling weer voor de voorbije vijf jaren. Dit aandeel blijkt vrij homogeen.

#### **Tabel 1.1.2.1. Geboekte uitgaven per VI**

VI	2016	2017	2018	2019	2020
1	41,9%	41,3%	42,1%	41,5%	41,3%
2	4,3%	4,4%	4,3%	4,3%	4,5%
3	29,4%	29,7%	29,5%	29,4%	29,7%
4	4,2%	4,2%	4,1%	4,3%	4,5%
5	19,2%	19,6%	18,9%	19,4%	19,0%
6	0,7%	0,7%	0,8%	0,8%	0,8%
9	0,2%	0,2%	0,2%	0,2%	0,2%
<b>Totaal</b>	<b>100,0%</b>	<b>100,0%</b>	<b>100,0%</b>	<b>100,0%</b>	<b>100,0%</b>

### 1.1.3. Verdeling geboekte uitgaven per leeftijd

**Grafiek 1.1.3.1.** en bijhorende **tabel 1.1.3.1.** toont de verdeling van de geboekte uitgaven 2011, 2019 en 2020 per leeftijd.

De leeftijdsgroep 25 tot en met 34 jaar omvat 70,6% van de uitgaven 2020. De grafiek vertoont een maximum op 30-jarige leeftijd. Het aandeel van de uitgaven voor de vrouwen jonger dan 30 jaar neemt over de jaren 2011 tot en met 2020 af van 46% naar 38,5%.

**Grafiek 1.1.3.1. Aandeel geboekte uitgaven per leeftijd**

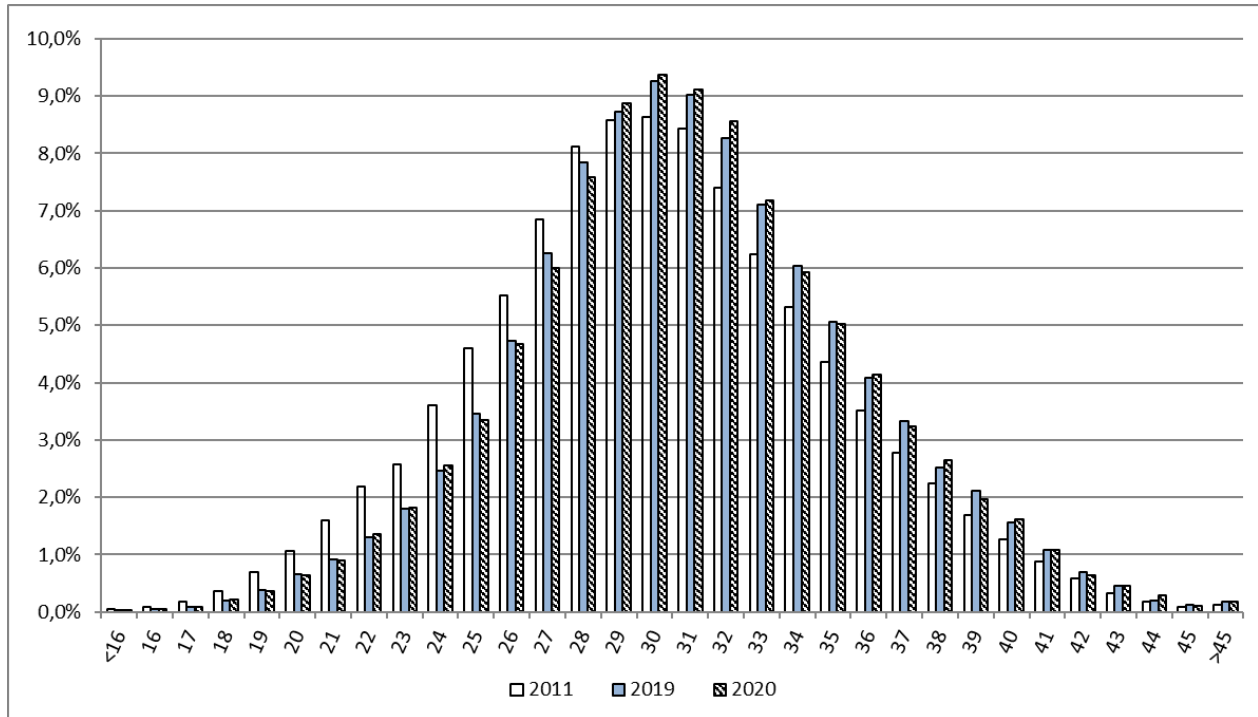

**Tabel 1.1.3.1. Geboekte uitgaven per leeftijdsklasse**

Leeftijd	Uitgaven			Evolutie		Aandeel uitgaven		
	2011	2019	2020	2020/2019	2020/2011	2011	2019	2020
< 20	208.650	239.450	255.394	6,7%	22,4%	1,4%	0,8%	0,7%
20-24	1.699.011	2.252.164	2.496.305	10,8%	46,9%	11,0%	7,2%	7,3%
25-29	5.199.897	9.769.928	10.470.016	7,2%	101,4%	33,7%	31,0%	30,5%
30-34	5.560.115	12.498.453	13.792.568	10,4%	148,1%	36,0%	39,7%	40,1%
35-39	2.248.215	5.383.827	5.842.461	8,5%	159,9%	14,6%	17,1%	17,0%
>= 40	528.301	1.349.920	1.503.645	11,4%	184,6%	3,4%	4,3%	4,4%
<b>Totaal</b>	<b>15.444.190</b>	<b>31.493.742</b>	<b>34.360.389</b>	<b>9,1%</b>	<b>122,5%</b>	<b>100,0%</b>	<b>100,0%</b>	<b>100,0%</b>

Dit is uiteraard sterk gelinkt aan de leeftijdscurve van het aantal verlossingen (zie **grafiek 1.1.3.2.**). Dit aantal verlossingen bevat zowel deze uitgevoerd door een gynaecoloog, huisarts of vroedvrouw als verloskundige ingrepen wegens miskraam. In 2020 piekt het totaal aantal verlossingen op 30-jarige leeftijd (9.741 gevallen).

**Grafiek 1.1.3.2. Aantal verlossingen per leeftijd**

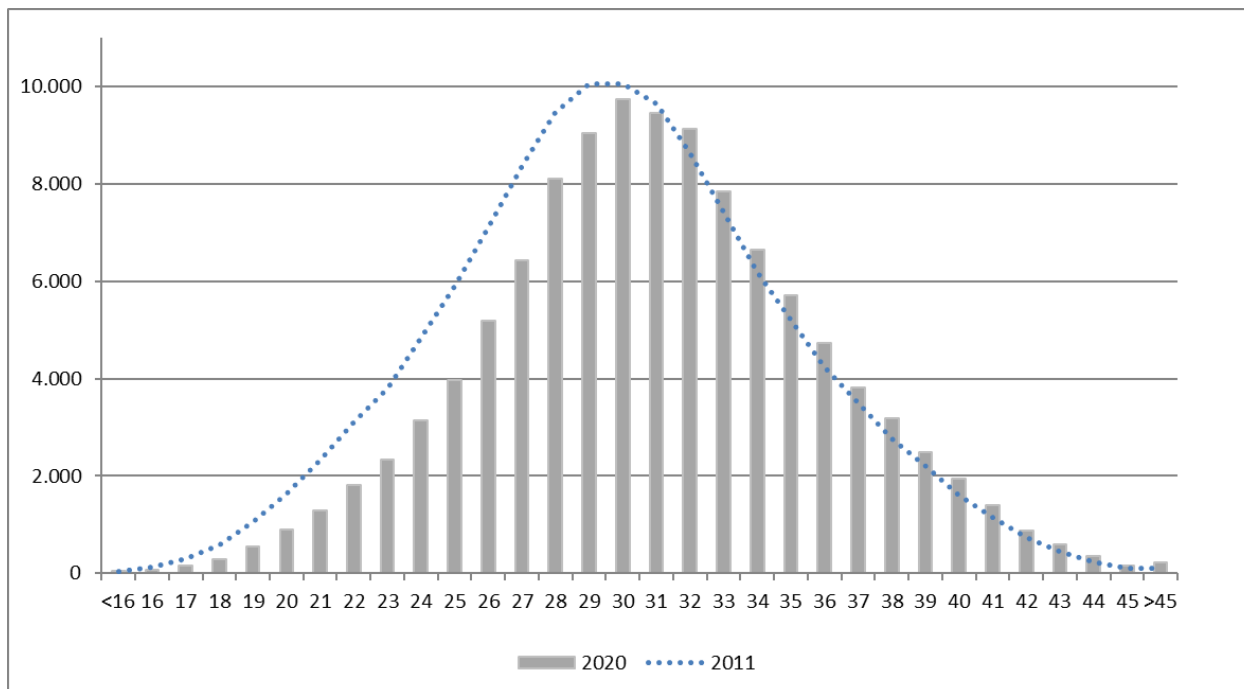

Over een periode van 10 jaar is het aantal verlossingen afgenomen met 9,2% of 11.379 gevallen. Tot de 30<sup>ste</sup> verjaardag neemt dit aantal af met 26,3% of 15.447 verlossingen. Vanaf de 30<sup>ste</sup> verjaardag is het aantal verlossingen toegenomen met 6,3% of met 4.068 gevallen.

**Tabel 1.1.3.2. Aantal verlossingen per leeftijd**

Leeftijd	# verlossingen			Evolutie		Verschil	
	2011	2019	2020	2020/2019	2020/2011	2020/2019	2020/2011
< 20	2.122	1.111	1.091	-1,8%	-48,6%	-20	-1.031
20-24	15.713	9.175	9.494	3,5%	-39,6%	319	-6.219
25-29	40.939	32.873	32.742	-0,4%	-20,0%	-131	-8.197
30-34	41.933	41.558	42.848	3,1%	2,2%	1.290	915
35-39	17.943	19.232	19.938	3,7%	11,1%	706	1.995
>= 40	4.378	5.108	5.536	8,4%	26,5%	428	1.158
<b>Totaal</b>	<b>123.028</b>	<b>109.057</b>	<b>111.649</b>	<b>2,4%</b>	<b>-9,2%</b>	<b>2.592</b>	<b>-11.379</b>



In **tabel 1.1.3.3.** wordt het aandeel van de verlossingen met keizersnede ten opzichte van het totaal aantal verlossingen weergegeven.

Het aantal keizersneden is met 3,5% gedaald over een periode van 10 jaar. In 2020 zien we wel een toename van 5,8% ten opzichte van 2019.

Het aandeel in 2020 bedraagt 21,2%, dit is iets meer dan vorig jaar. Het aandeel keizersneden is beduidend hoger op oudere leeftijd. Bij de 40-plussers bedraagt het aandeel 32,9%. Dit is bijna dubbel zoveel dan bij de 20-24 jarigen (16,9%).

**Tabel 1.1.3.3. Aantal verlossingen met keizersnede**

Leeftijd	# verlossingen			# keizersneden			Aandeel keizersnede		
	2011	2019	2020	2011	2019	2020	2011	2019	2020
< 20	2.122	1.111	1.091	290	144	155	13,7%	13,0%	14,2%
20-24	15.713	9.175	9.494	2.529	1.454	1.604	16,1%	15,8%	16,9%
25-29	40.939	32.873	32.742	7.357	5.916	6.072	18,0%	18,0%	18,5%
30-34	41.933	41.558	42.848	8.496	8.523	8.910	20,3%	20,5%	20,8%
35-39	17.943	19.232	19.938	4.513	4.732	5.116	25,2%	24,6%	25,7%
>= 40	4.378	5.108	5.536	1.347	1.617	1.819	30,8%	31,7%	32,9%
<b>Totaal</b>	<b>123.028</b>	<b>109.057</b>	<b>111.649</b>	<b>24.532</b>	<b>22.386</b>	<b>23.676</b>	<b>19,9%</b>	<b>20,5%</b>	<b>21,2%</b>

## 1.1.4. Impact covid-19

### 1.1.4.1. Zorg op afstand – covid 19 :

Voor het garanderen van de nodige zorg voor de (aanstaande) moeder en het kind, tijdens de COVID-19 crisis werden de regels aangepast van de verzekering voor geneeskundige verzorging, waardoor bepaalde vertrekkingen door vroedvrouwen mogelijk zijn op afstand.

De uitgaven 2020 voor zorg op afstand bedragen 588 duizend euro, waarvan 305 duizend euro bij de prenatale zorgen en 283 duizend euro bij de postnatale zorgen.

### 1.1.4.2. Uitgaven per prestatie maand 2019-2020

De totale uitgaven van de vroedvrouwen zijn in 2020 met 9,1% gestegen ten opzichte van 2019, er zijn echter verschillende evolutiepercentages vast te stellen in de verschillende deelrubrieken naargelang de maand van prestatie (impact coronapandemie).

In onderstaande tabel worden de geboekte uitgaven 2019 en 2020 opgesplitst per prestatie maand. De uitgaven voor de prestatie maanden oktober, november en vooral december zijn nog onvolledig aangezien de verzekeringsinstellingen ook in januari 2021 en de daarop volgende maanden nog heel wat uitgaven voor die prestatie maanden zullen ontvangen.

Uit de tabel kunnen we vaststellen dat er in april (eerste golf coronacrisis) een afname van de uitgaven wordt vastgesteld met -1,4%. De afname situeert zich bij de prenatale zorgen (-27,5%) en de postnatale zorgen na dag 5 (-9,6%). Bij de postnatale zorgen t.e.m. dag 5 is er een sterke stijging (47,2%).

Vanaf mei is er opnieuw een globale toename vast te stellen (3,4%). Echter de prenatale zorgen (-20,4%) en de postnatale zorgen na dag 5 (-0,8%) vertonen nog steeds dalingen. In de periode juni-december worden er bij alle rubrieken toenames waargenomen, met uitzondering van de kleinere rubrieken insputing en reiskosten.

**Tabel 1.1.4.2.1. Uitgaven per prestatie maand 2019-2020 in 000 EUR**

	prestatie maand 2019													Totaal
	vorig	jan	feb	mrt	apr	mei	jun	jul	aug	sept	okt	nov	dec	
Inspuiting	9	5	4	4	5	5	5	5	4	4	4	3	0	58
Prenatale zorgen	1.398	890	808	829	857	889	825	845	781	802	772	488	52	10.239
Arbeidsfase	124	65	64	73	69	81	64	59	58	57	50	42	6	811
Verlossingen	63	32	36	36	32	41	29	29	32	26	28	20	1	405
Postnatale zorgen t.e.m. dag 5	1.327	580	537	585	585	596	592	611	593	559	506	359	50	7.480
Postnatale zorgen > dag 5	2.555	997	928	977	1.003	997	900	916	910	835	816	579	72	12.487
Reiskosten	3	1	1	1	1	2	1	1	1	1	1	0	0	15
<b>Totaal</b>	<b>5.478</b>	<b>2.571</b>	<b>2.379</b>	<b>2.506</b>	<b>2.552</b>	<b>2.610</b>	<b>2.417</b>	<b>2.466</b>	<b>2.380</b>	<b>2.284</b>	<b>2.178</b>	<b>1.491</b>	<b>182</b>	<b>31.493</b>
	prestatie maand 2020													Totaal
	vorig	jan	feb	mrt	apr	mei	jun	jul	aug	sept	okt	nov	dec	
Inspuiting	11	5	4	3	3	4	5	4	4	4	4	3	0	53
Prenatale zorgen	1.558	931	845	738	621	707	851	854	796	844	787	558	76	10.165
Arbeidsfase	129	69	71	69	80	86	76	72	78	78	72	52	14	945
Verlossingen	66	27	32	35	43	45	34	31	34	40	30	17	4	438
Postnatale zorgen t.e.m. dag 5	1.444	620	578	782	860	866	798	772	786	695	670	497	76	9.445
Postnatale zorgen > dag 5	2.720	1.053	947	924	907	989	1.056	1.026	987	959	933	672	124	13.297
Reiskosten	3	1	1	2	2	2	1	1	1	1	1	1	0	16
<b>Totaal</b>	<b>5.931</b>	<b>2.706</b>	<b>2.477</b>	<b>2.553</b>	<b>2.517</b>	<b>2.699</b>	<b>2.822</b>	<b>2.759</b>	<b>2.685</b>	<b>2.621</b>	<b>2.497</b>	<b>1.799</b>	<b>295</b>	<b>34.360</b>
	Evolutie													Totaal
	vorig	jan	feb	mrt	apr	mei	jun	jul	aug	sept	okt	nov	dec	
Inspuiting	15,6%	3,1%	-14,7%	-34,9%	-27,6%	-14,8%	-5,8%	-10,0%	-15,2%	-9,7%	-7,5%	-16,3%		-8,7%
Prenatale zorgen	11,5%	4,6%	4,5%	-11,1%	-27,5%	-20,4%	3,2%	1,0%	1,8%	5,2%	2,0%	14,2%		-0,7%
Arbeidsfase	4,2%	5,5%	11,5%	-6,2%	16,3%	6,6%	19,5%	22,0%	34,3%	36,1%	43,0%	25,4%		16,6%
Verlossingen	5,1%	-17,1%	-11,9%	-1,5%	35,9%	9,8%	17,5%	6,4%	4,6%	50,2%	9,7%	-12,2%		8,2%
Postnatale zorgen t.e.m. dag 5	8,9%	6,8%	7,6%	33,8%	47,2%	45,3%	34,8%	26,5%	32,6%	24,4%	32,2%	38,4%		26,3%
Postnatale zorgen > dag 5	6,5%	5,7%	2,0%	-5,5%	-9,6%	-0,8%	17,3%	11,9%	8,5%	15,0%	14,3%	16,0%		6,5%
Reiskosten	-12,3%	0,8%	26,2%	70,9%	59,8%	1,2%	-8,7%	-29,2%	3,5%	81,8%	-4,9%	110,5%		13,3%
<b>Totaal</b>	<b>8,3%</b>	<b>5,3%</b>	<b>4,1%</b>	<b>1,9%</b>	<b>-1,4%</b>	<b>3,4%</b>	<b>16,8%</b>	<b>11,9%</b>	<b>12,8%</b>	<b>14,7%</b>	<b>14,7%</b>	<b>20,7%</b>		<b>9,1%</b>

In het aparte auditrapport toegewijd aan de minderuitgaven/meeruitgaven ten gevolge van de coronacrisis wordt geschat dat er voor de sector vroedvrouwen in het eerste semester van 2020 **30 duizend** euro aan meeruitgaven zijn. De meeruitgaven in het tweede semester van 2020 worden geschat op **1.156 duizend euro**. De sterke toename van de uitgaven in het tweede semester kunnen we ook vaststellen in bovenstaande tabel. De sterkste stijging situeert zich voornamelijk bij de postnatale zorgen t.e.m. dag 5. De totale meeruitgaven ten gevolge van covid-19 voor de sector vroedvrouwen bedragen **1.186 duizend euro** in 2020.

## 1.2. Aard van verstrekking (nomenclatuuruitgaven)

De nomenclatuur van de vroedvrouwen wordt ingedeeld in vijf subrubrieken. Daarnaast is er een pseudonomenclatuurcode voor de vergoeding van bepaalde reiskosten. Sinds 2016 zijn de geboekte uitgaven in de sector vroedvrouwen met bijna 8 miljoen euro toegenomen. Dit is het gevolg van de sterke stijging van zowel prenatale als postnatale zorgen. In 2020 omvatten deze twee categorieën 95% van de uitgaven van de sector vroedvrouwen. In 2020 situeert de stijging van de uitgaven zich bij de postnatale zorgen (13,9%). De uitgaven voor prenatale zorgen zijn in 2020 stabiel gebleven -0,7%.

**Grafiek 1.2.1. Geboekte uitgaven per type verstrekking (in 000 EUR)**

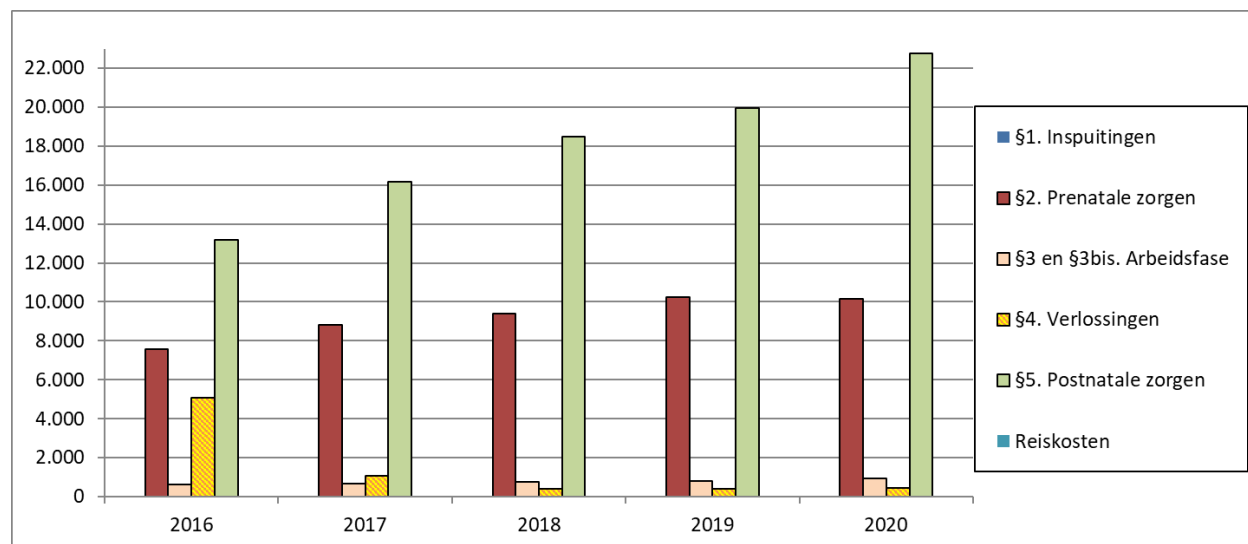

**Tabel 1.2.1. Geboekte uitgaven per type verstrekking**

000 EUR	2016	2017	2018	2019	2020	2020-2019	20/19
§1. Inspuitingen	45	56	58	58	53	-5	-8,6%
§2. Prenatale zorgen	7.549	8.815	9.411	10.239	10.165	-74	-0,7%
§3 en §3bis. Arbeidsfase	637	668	746	811	945	134	16,5%
§4. Verlossingen	5.090	1.052	412	405	438	33	8,1%
§5. Postnatale zorgen	13.167	16.168	18.475	19.967	22.742	2.775	13,9%
<b>S/Totaal</b>	<b>26.488</b>	<b>26.759</b>	<b>29.102</b>	<b>31.480</b>	<b>34.343</b>	<b>2.863</b>	<b>9,1%</b>
Reiskosten	23	21	15	14	17	3	21,4%
<b>Totaal</b>	<b>26.511</b>	<b>26.780</b>	<b>29.117</b>	<b>31.494</b>	<b>34.360</b>	<b>2.866</b>	<b>9,1%</b>

**Tabel 1.2.2. Geboekte gevallen per type verstrekking**

	2016	2017	2018	2019	2020	2020-2019	20/19
§1. Inspuitingen	5.253	6.408	6.658	6.554	5.895	-659	-10,1%
§2. Prenatale zorgen	327.721	375.458	397.013	427.334	407.550	-19.784	-4,6%
§3.en §3bis. Arbeidsfase	2.867	2.973	3.262	3.550	4.038	488	13,7%
§4. Verlossingen	113.646	41.428	2.711	2.514	2.536	22	0,9%
§5. Postnatale zorgen	349.260	403.257	449.924	477.300	520.159	42.859	9,0%
<b>S/Totaal</b>	<b>798.747</b>	<b>829.524</b>	<b>859.568</b>	<b>917.252</b>	<b>940.178</b>	<b>22.926</b>	<b>2,5%</b>
Reiskosten	88.300	79.569	57.750	53.772	59.303	5.531	10,3%
<b>Totaal</b>	<b>887.047</b>	<b>909.093</b>	<b>917.318</b>	<b>971.024</b>	<b>999.481</b>	<b>28.457</b>	<b>2,9%</b>

**Tabel 1.2.3. Geboekte kostprijs per type verstrekking**

	2016	2017	2018	2019	2020	2020-2019	20/19
§1. Inspuitingen	8,53	8,74	8,71	8,85	8,99	0,14	1,6%
§2. Prenatale zorgen	23,04	23,48	23,70	23,96	24,94	0,98	4,1%
§3.en §3bis. Arbeidsfase	222,33	224,69	228,69	228,45	234,03	5,58	2,4%
§4. Verlossingen	44,78	25,39	151,97	161,10	172,71	11,62	7,2%
§5. Postnatale zorgen	37,70	40,09	41,06	41,83	43,72	1,89	4,5%
<b>S/Totaal</b>	<b>33,16</b>	<b>32,26</b>	<b>33,86</b>	<b>34,32</b>	<b>36,53</b>	<b>2,21</b>	<b>6,4%</b>
Reiskosten	0,26	0,26	0,26	0,26	0,29	0,03	10,1%
<b>Totaal</b>	<b>29,89</b>	<b>29,46</b>	<b>31,74</b>	<b>32,43</b>	<b>34,38</b>	<b>1,94</b>	<b>6,0%</b>

### 1.2.1. Inspuitingen

De uitgaven 2020 voor inspuitingen bedragen 53 duizend euro. Het aantal verstrekkingen bedraagt 5.895.

### 1.2.2. Prenatale zorgen

In 2020 zijn de uitgaven voor prenatale zorgen met 0,7% of 74 duizend euro afgenomen tot 10,165 miljoen euro. Het aantal gevallen neemt af met 4,6%. De uitgaven van de verstrekkingen m.b.t. de verloskundige zitting risicozwangerschap en toezicht en verzorging van miskraam zijn wel toegenomen met respectievelijk 20,1% en 23,8%.

**Tabel 1.2.2.1. Prenatale zorgen: geboekte uitgaven**

000 EUR	2016	2017	2018	2019	2020	2020-2019	2020 / 2019
Eerste verloskundige zitting	1.449	1.704	1.817	1.982	1.957	-25	-1,3%
Verloskundige zitting	4.026	4.685	4.927	5.316	5.298	-18	-0,3%
Verloskundige zitting risicozwangerschap	382	451	458	492	591	99	20,1%
Toezicht en verzorging miskraam	9	18	20	21	26	5	23,8%
Voorbereiding tot bevalling	1.682	1.957	2.189	2.428	2.293	-135	-5,6%
<b>Totaal</b>	<b>7.548</b>	<b>8.815</b>	<b>9.411</b>	<b>10.239</b>	<b>10.165</b>	<b>-74</b>	<b>-0,7%</b>

**Tabel 1.2.2.2. Prenatale zorgen: geboekte gevallen**

	2016	2017	2018	2019	2020	2020-2019	2020 / 2019
Eerste verloskundige zitting	40.381	46.932	49.175	53.000	51.460	-1.540	-2,9%
Verloskundige zitting	157.703	180.985	187.506	199.510	195.565	-3.945	-2,0%
Verloskundige zitting risicozwangerschap	14.118	16.346	16.619	17.743	20.907	3.164	17,8%
Toezicht en verzorging miskraam	302	557	652	677	823	146	21,6%
Voorbereiding tot bevalling	115.217	130.638	143.061	156.404	138.795	-17.609	-11,3%
<b>Totaal</b>	<b>327.721</b>	<b>375.458</b>	<b>397.013</b>	<b>427.334</b>	<b>407.550</b>	<b>-19.784</b>	<b>-4,6%</b>

**Tabel 1.2.2.3. Prenatale zorgen: geboekte kostprijs**

	2016	2017	2018	2019	2020	2020-2019	2020 / 2019
Eerste verloskundige zitting	35,88	36,31	36,94	37,39	38,03	0,64	1,7%
Verloskundige zitting	25,53	25,89	26,28	26,65	27,09	0,45	1,7%
Verloskundige zitting risicozwangerschap	27,09	27,62	27,57	27,72	28,26	0,54	1,9%
Toezicht en verzorging miskraam	30,72	31,70	31,04	31,38	31,58	0,20	0,6%
Voorbereiding tot bevalling	14,60	14,98	15,30	15,52	16,52	1,00	6,4%
<b>Totaal</b>	<b>23,04</b>	<b>23,48</b>	<b>23,70</b>	<b>23,96</b>	<b>24,94</b>	<b>0,98</b>	<b>4,1%</b>

### 1.2.3. Arbeidsfase

In 2020 neemt het aantal prestaties tijdens de arbeidsfase toe met 13,7%. De uitgaven 2020 bedragen 945 duizend euro. Er is een toename vast te stellen bij de uitgaven aangaande de arbeidsfase in het ziekenhuis (22,5%), daarentegen is er een afname bij daghospitalisatie (-10,5%).

**Tabel 1.2.3.1. Geboekte uitgaven**

000 EUR	2016	2017	2018	2019	2020	2020-2019	2020 / 2019
Thuis	201	217	216	261	279	18	6,9%
Ziekenhuis	409	424	503	530	649	119	22,5%
Daghospitalisatie	27	29	27	19	17	-2	-10,5%
<b>Totaal</b>	<b>637</b>	<b>670</b>	<b>746</b>	<b>810</b>	<b>945</b>	<b>135</b>	<b>16,7%</b>

**Tabel 1.2.3.2. Geboekte gevallen**

	2016	2017	2018	2019	2020	2020-2019	2020 / 2019
Thuis	881	938	925	1.106	1.169	63	5,7%
Ziekenhuis	1.857	1.906	2.214	2.361	2.799	438	18,6%
Daghospitalisatie	129	129	123	83	70	-13	-15,7%
<b>Totaal</b>	<b>2.867</b>	<b>2.973</b>	<b>3.262</b>	<b>3.550</b>	<b>4.038</b>	<b>488</b>	<b>13,7%</b>

**Tabel 1.2.3.3. Geboekte kostprijs**

	2016	2017	2018	2019	2020	2020-2019	2020/2019
Thuis	227,96	230,40	233,13	236,35	238,80	2,45	1,0%
Ziekenhuis	220,35	222,26	227,11	224,61	232,05	7,44	3,3%
Daghospitalisatie	212,39	222,02	221,19	226,80	239,78	12,97	5,7%
<b>Totaal</b>	<b>222,33</b>	<b>224,82</b>	<b>228,59</b>	<b>228,32</b>	<b>234,14</b>	<b>5,82</b>	<b>2,5%</b>

## 1.2.4. Verlossingen

Door het schrappen van de verstrekking 422240 "Hulp bij een door een arts verrichte verlossing in ziekenhuismilieu" zijn de uitgaven voor deze rubriek sterk verminderd vanaf 2017. In 2020 is er een toename van de uitgaven ten opzichte van 2019 met 8,1%.

**Tabel 1.2.4.1. Geboekte uitgaven**

000 EUR	2016	2017	2018	2019	2020	2020-2019	2020 / 2019
Verlossing ziekenhuis	95	91	94	94	96	2	2,1%
Hulp ziekenhuis (exclusief 422240)	26	25	16	19	17	-2	-10,5%
Verlossing thuis	192	204	185	184	210	26	14,1%
Verlossing daghospitalisatie	27	25	25	14	17	3	21,4%
Hulp thuis of daghospitalisatie	106	102	87	89	98	9	10,1%
<b>S/Totaal</b>	<b>446</b>	<b>447</b>	<b>407</b>	<b>400</b>	<b>438</b>	<b>38</b>	<b>9,5%</b>
422240	4.644	605	5	5	0	-5	-100,0%
<b>Totaal</b>	<b>5.090</b>	<b>1.052</b>	<b>412</b>	<b>405</b>	<b>438</b>	<b>33</b>	<b>8,1%</b>

**Tabel 1.2.4.2. Geboekte gevallen**

	2016	2017	2018	2019	2020	2020-2019	2020 / 2019
Verlossing ziekenhuis	448	429	438	438	455	17	3,9%
Hulp ziekenhuis (exclusief 422240)	558	510	322	527	351	-176	-33,4%
Verlossing thuis	697	732	654	642	734	92	14,3%
Verlossing daghospitalisatie	110	97	94	53	64	11	20,8%
Hulp thuis of daghospitalisatie	1.248	1.123	855	849	932	83	9,8%
<b>S/Totaal</b>	<b>3.061</b>	<b>2.891</b>	<b>2.363</b>	<b>2.509</b>	<b>2.536</b>	<b>27</b>	<b>1,1%</b>
422240	110.585	38.537	348	138	0	-138	-100,0%
<b>Totaal</b>	<b>113.646</b>	<b>41.428</b>	<b>2.711</b>	<b>2.647</b>	<b>2.536</b>	<b>-111</b>	<b>-4,2%</b>

**Tabel 1.2.4.3. Geboekte kostprijs**

	2016	2017	2018	2019	2020	2020-2019	2020 / 2019
Verlossing ziekenhuis	211,59	212,41	214,07	214,89	210,28	-4,60	-2,1%
Hulp ziekenhuis (exclusief 422240)	47,09	47,70	48,52	35,91	47,02	11,10	30,9%
Verlossing thuis	274,58	278,51	282,66	286,07	286,54	0,47	0,2%
Verlossing daghospitalisatie	248,89	259,66	270,44	261,81	271,06	9,25	3,5%
Hulp thuis of daghospitalisatie	85,09	90,91	101,63	104,78	105,18	0,39	0,4%
<b>S/Totaal</b>	<b>145,71</b>	<b>154,48</b>	<b>172,05</b>	<b>159,24</b>	<b>172,66</b>	<b>13,42</b>	<b>8,4%</b>
422240	41,99	15,70	15,32	35,59	0,00	-35,59	-100,0%
<b>Totaal</b>	<b>44,78</b>	<b>25,38</b>	<b>151,93</b>	<b>152,80</b>	<b>172,66</b>	<b>19,87</b>	<b>13,0%</b>

**Tabel 1.2.4.4.** bevat de evolutie van het totaal aantal verlossingen verricht door een vroedvrouw, gynaecoloog of huisarts. Het aantal verlossingen inclusief miskramen bedraagt 111.649 in 2020. Hiervan wordt 1% verricht door vroedvrouwen.

In de periode 2016-2019 is het aantal verlossingen in dalende trend. Echter in 2020 is het aantal verlossingen toegenomen. Ten opzichte van 2019 is er toename van 2,4% of 2.592 gevallen. De toename is het sterkst bij de vroedvrouwen (thuis of daghospitalisatie) met 14,8% of 103 gevallen.

**Tabel 1.2.4.4. Globaal aantal geboekte verlossingen**

	2016	2017	2018	2019	2020	2020-2019	20 / 19
Gynaecoloog: keizersnede	24.234	23.469	23.274	22.386	23.676	1.290	5,8%
Gynaecoloog: verlossing	89.610	88.159	86.441	84.188	85.377	1.189	1,4%
Huisarts	200	198	186	209	209	0	0,0%
Vroedvrouw: thuis of daghospitalisatie	807	829	748	695	798	103	14,8%
Vroedvrouw: ziekenhuisopname	448	429	438	438	455	17	3,9%
<b>S/totaal</b>	<b>115.299</b>	<b>113.084</b>	<b>111.087</b>	<b>107.916</b>	<b>110.515</b>	<b>2.599</b>	<b>2,4%</b>
Miskraam en embryotomie	1.179	1.210	1.214	1.141	1.134	-7	-0,6%
<b>Totaal</b>	<b>116.478</b>	<b>114.294</b>	<b>112.301</b>	<b>109.057</b>	<b>111.649</b>	<b>2.592</b>	<b>2,4%</b>
<b>Evolutie</b>	<b>0,5%</b>	<b>-1,9%</b>	<b>-1,7%</b>	<b>-2,9%</b>	<b>2,4%</b>		

## 1.2.5. Postnatale zorgen

De uitgaven 2020 voor de postnatale zorgen zijn gestegen met 13,9% of 2,775 miljoen euro tot 22,742 miljoen euro. In 2020 zijn de uitgaven voor de postnatale zorgen sterk toegenomen omwille van covid-19, zoals besproken in hoofdstuk 1.1.4.

De uitgaven m.b.t. de postnatale zorgen op dag 1 tot en met 3 zijn het sterkst toegenomen (64%). Bij de postnatale zorgen op dag 4 en 5 bedraagt de toename 13,1%. Bij de postnatale zorgen op dag 6 of meer en verwikkelingen is de toename minder sterk: respectievelijk 3,5% en 3,2%.

**Tabel 1.2.5.1. Geboekte uitgaven**

000 EUR	2016	2017	2018	2019	2020	2020-2019	2020 / 2019
Dag 0	68	69	68	67	76	9	13,4%
Dag 1 tot en met 3	1.346	1.575	1.825	1.933	3.170	1.237	64,0%
Dag 4 tot en met 5	3.626	4.358	5.010	5.480	6.199	719	13,1%
Dag 6 of meer	5.151	6.552	7.334	7.848	8.119	271	3,5%
Borstvoeding	2.127	2.568	3.035	3.387	3.652	265	7,8%
Bijkomende zorg	375	487	581	627	880	253	40,4%
Verwikkelingen	473	559	623	626	646	20	3,2%
<b>Totaal</b>	<b>13.167</b>	<b>16.168</b>	<b>18.475</b>	<b>19.967</b>	<b>22.742</b>	<b>2.775</b>	<b>13,9%</b>

Het aantal gevallen stijgt met 9% of met 42.859 gevallen. Van deze toename heeft 37% betrekking op dag 1 tot en met 3.

**Tabel 1.2.5.2. Geboekte gevallen**

	2016	2017	2018	2019	2020	2020-2019	2020 / 2019
Dag 0	1.648	1.662	1.610	1.557	1.763	206	13,2%
Dag 1 tot en met 3	19.269	22.241	25.313	26.383	42.399	16.016	60,7%
Dag 4 tot en met 5	69.599	82.506	93.314	100.631	111.784	11.153	11,1%
Dag 6 of meer	178.186	207.701	227.777	240.052	244.116	4.064	1,7%
Borstvoeding	50.812	55.915	64.532	70.400	74.389	3.989	5,7%
Bijkomende zorg	13.152	15.468	18.080	19.137	26.305	7.168	37,5%
Verwikkelingen	16.594	17.764	19.298	19.140	19.403	263	1,4%
<b>Totaal</b>	<b>349.260</b>	<b>403.257</b>	<b>449.924</b>	<b>477.300</b>	<b>520.159</b>	<b>42.859</b>	<b>9,0%</b>

**Tabel 1.2.5.3. Geboekte kostprijs**

	2016	2017	2018	2019	2020	2020-2019	2020 / 2019
Dag 0	41,08	41,65	42,18	42,83	43,09	0,26	0,6%
Dag 1 tot en met 3	69,85	70,80	72,11	73,25	74,77	1,52	2,1%
Dag 4 tot en met 5	52,09	52,82	53,69	54,46	55,45	1,00	1,8%
Dag 6 of meer	28,91	31,55	32,20	32,69	33,26	0,57	1,7%
Borstvoeding	41,87	45,93	47,03	48,12	49,09	0,98	2,0%
Bijkomende zorg	28,54	31,49	32,12	32,74	33,44	0,70	2,1%
Verwikkelingen	28,53	31,47	32,26	32,70	33,30	0,60	1,8%
<b>Totaal</b>	<b>37,70</b>	<b>40,09</b>	<b>41,06</b>	<b>41,83</b>	<b>43,72</b>	<b>1,89</b>	<b>4,5%</b>

Er is een omgekeerd evenredig verband tussen uitgaven postnatale zorgen door vroedvrouwen en de duur van de ziekenhuisverblijven.

Uit de **gegevens Anonieme ziekenhuisverblijven** (Documenten SHA) blijkt dat in 2019 de gemiddelde verblijfsduur in het ziekenhuis verder gedaald is tot gemiddeld 4,71 dagen (zie **tabel 1.2.5.4.**). Dit is een volledige dag minder dan in 2011. De duur van het verblijf stemt overeen met het aantal hospitalisatiedagen vanaf het begin van de opname tot en met het einde van het verblijf (= ontslagdatum -opnamedatum +1). Deze berekeningswijze houdt geen rekening met de facturatieregels (het uur van opname en ontslag dat bepaald of een kalenderdag wordt meegerekend in de factureerbare ligdagen).

**Tabel 1.2.5.4. Gemiddelde duur ziekenhuisverblijf bij een verlossing**

type verlossing/zorgverlener	2010	2011	2012	2013	2014	2015	2016	2017	2018	2019
vroedvrouw	4,30	4,50	4,64	4,22	4,15	3,84	3,54	3,67	3,69	3,52
arts	4,91	5,07	4,62	4,53	4,50	4,43	4,01	4,07	3,73	3,74
gynaecoloog	5,45	5,35	5,27	5,22	5,11	4,72	4,45	4,39	4,37	4,37
keizersnede	7,60	7,51	7,39	7,22	7,04	6,54	6,25	6,17	6,10	5,98
<b>totaal</b>	<b>5,87</b>	<b>5,79</b>	<b>5,70</b>	<b>5,63</b>	<b>5,51</b>	<b>5,10</b>	<b>4,83</b>	<b>4,77</b>	<b>4,74</b>	<b>4,71</b>
<b>Evolutie</b>	<b>-1,1%</b>	<b>-1,5%</b>	<b>-1,5%</b>	<b>-1,3%</b>	<b>-2,1%</b>	<b>-7,6%</b>	<b>-5,3%</b>	<b>-1,3%</b>	<b>-0,6%</b>	<b>-0,6%</b>

De begrotingsnota 2014 voor de gezondheidszorgen voorziet de vermindering van de bevallingsduur bij gewone bevallingen. Concreet gaat het om een ligduurvermindering van 0,5 dagen in 2015 tot een volledige dag in 2016. Bovenstaande gegevens SHA tonen een jaarlijkse afname van de gemiddelde verblijfsduur bij bevallingen. Er is een uitgesproken daling vast te stellen in 2015 en 2016.

Er zijn in 2019 zeer kleine verschillen tussen de gewesten (zie **tabel 1.2.5.5.**). De gemiddelde duur is het hoogst in Brussel en Wallonië, gevolgd door Vlaanderen.

**Tabel 1.2.5.5. Gemiddelde duur ziekenhuisverblijf bij een verlossing, per gewest**

Gewest	2010	2011	2012	2013	2014	2015	2016	2017	2018	2019
Brussel	5,20	5,07	5,10	5,06	4,89	4,41	4,14	3,98	3,97	3,98
Vlaanderen	5,11	5,03	4,93	4,85	4,55	4,29	4,09	4,03	4,00	3,95
Wallonië	5,27	5,18	5,07	4,95	4,70	4,37	4,04	4,04	4,02	3,98
<b>totaal</b>	<b>5,87</b>	<b>5,79</b>	<b>5,70</b>	<b>5,63</b>	<b>5,51</b>	<b>5,10</b>	<b>4,83</b>	<b>4,77</b>	<b>4,74</b>	<b>4,71</b>

In **tabel 1.2.5.6.** wordt het aantal verlossingen in het ziekenhuis per gewest weergegeven, naargelang het aantal dagen verblijfsduur voor de jaren 2015 t.e.m. 2019. Zoals uit de tabel blijkt, is er ten opzichte van 2015 een sterke toename van het aantal verlossingen met een verblijfsduur minder dan of gelijk aan 4 dagen. In 2019 bedraagt het aandeel van verlossingen met een verblijfsduur van 4 dagen 41,4%, dit is 10,8% meer dan in 2015.



Daarentegen is het aantal verlossingen met een verblijfsduur van 5 of meer dagen sterk afgenomen. Er is een duidelijke verschuiving vast te stellen. In 2019 zet deze verschuiving zich verder.

**Tabel 1.2.5.6. Aantal verlossingen en verblijfsduur per gewest**

Vlaanderen								Aandeel		
Aantal verblijven per verblijfsduur										
# dagen	2015	2016	2017	2018	2019	2019-2015	2019-2018	2015	2019	2019-2015
< 3	1.651	1.771	1.785	1.887	1.779	128	-108	2,8%	3,1%	0,3%
3	3.901	4.446	5.043	5.547	5.787	1.886	240	6,6%	10,1%	3,5%
4	16.564	21.614	21.608	22.314	22.340	5.776	26	28,1%	39,0%	10,9%
5	20.350	18.336	17.593	17.266	17.187	-3.163	-79	34,5%	30,0%	-4,5%
6	10.147	8.326	7.481	6.992	6.453	-3.694	-539	17,2%	11,3%	-5,9%
7	3.800	2.922	2.566	2.287	2.069	-1.731	-218	6,4%	3,6%	-2,8%
> 7	2.527	2.017	1.913	1.805	1.630	-897	-175	4,3%	2,8%	-1,4%
<b>TOTAAL</b>	<b>58.940</b>	<b>59.432</b>	<b>57.989</b>	<b>58.098</b>	<b>57.245</b>	<b>-1.695</b>	<b>-853</b>	<b>100,0%</b>	<b>100,0%</b>	<b>0,0%</b>

Wallonië								Aandeel		
Aantal verblijven per verblijfsduur										
# dagen	2015	2016	2017	2018	2019	2019-2015	2019-2018	2015	2019	2019-2015
< 3	279	341	375	370	355	76	-15	0,8%	1,1%	0,3%
3	2.000	3.154	3.294	3.310	3.551	1.551	241	6,0%	11,1%	5,2%
4	10.699	13.753	13.977	13.565	13.887	3.188	322	32,0%	43,6%	11,6%
5	11.728	10.349	9.708	9.509	9.405	-2.323	-104	35,1%	29,5%	-5,6%
6	5.427	3.398	3.024	2.913	2.768	-2.659	-145	16,2%	8,7%	-7,6%
7	1.807	1.064	1.023	963	941	-866	-22	5,4%	3,0%	-2,5%
> 7	1.468	1.029	1.048	991	956	-512	-35	4,4%	3,0%	-1,4%
<b>TOTAAL</b>	<b>33.408</b>	<b>33.088</b>	<b>32.449</b>	<b>31.621</b>	<b>31.863</b>	<b>-1.545</b>	<b>242</b>	<b>100,0%</b>	<b>100,0%</b>	<b>0,0%</b>

Brussel								Aandeel		
Aantal verblijven per verblijfsduur										
# dagen	2015	2016	2017	2018	2019	2019-2015	2019-2018	2015	2019	2019-2015
< 3	254	303	305	291	254	0	-37	1,1%	1,2%	0,1%
3	2.141	3.636	3.990	4.003	3.766	1.625	-237	9,5%	17,9%	8,4%
4	7.815	9.365	9.922	9.993	9.364	1.549	-629	34,8%	44,4%	9,7%
5	6.562	5.377	4.894	4.696	4.560	-2.002	-136	29,2%	21,6%	-7,5%
6	3.308	2.008	1.672	1.634	1.598	-1.710	-36	14,7%	7,6%	-7,1%
7	1.164	697	656	656	589	-575	-67	5,2%	2,8%	-2,4%
> 7	1.242	1.018	971	982	936	-306	-46	5,5%	4,4%	-1,1%
<b>TOTAAL</b>	<b>22.486</b>	<b>22.404</b>	<b>22.410</b>	<b>22.255</b>	<b>21.067</b>	<b>-1.419</b>	<b>-1.188</b>	<b>100,0%</b>	<b>100,0%</b>	<b>0,0%</b>

België								Aandeel		
Aantal verblijven per verblijfsduur										
# dagen	2015	2016	2017	2018	2019	2019-2015	2019-2018	2015	2019	2019-2015
< 3	2.184	2.415	2.465	2.548	2.388	204	-160	1,9%	2,2%	0,3%
3	8.042	11.236	12.327	12.860	13.104	5.062	244	7,0%	11,9%	4,9%
4	35.078	44.732	45.507	45.872	45.591	10.513	-281	30,5%	41,4%	10,8%
5	38.640	34.062	32.195	31.471	31.152	-7.488	-319	33,6%	28,3%	-5,4%
6	18.882	13.732	12.177	11.539	10.819	-8.063	-720	16,4%	9,8%	-6,6%
7	6.771	4.683	4.245	3.906	3.599	-3.172	-307	5,9%	3,3%	-2,6%
> 7	5.237	4.064	3.932	3.778	3.522	-1.715	-256	4,6%	3,2%	-1,4%
<b>TOTAAL</b>	<b>114.834</b>	<b>114.924</b>	<b>112.848</b>	<b>111.974</b>	<b>110.175</b>	<b>-4.659</b>	<b>-1.799</b>	<b>100,0%</b>	<b>100,0%</b>	<b>0,0%</b>

Sinds eind februari 2016 heeft de Minister zeven **pilootprojecten** gelanceerd rond “bevallen met verkort ziekenhuisverblijf”. Dit om de organisatie van de zorg voor, tijdens en na het ziekenhuisverblijf verder te optimaliseren door onder andere een multidisciplinair team (vroedvrouwen, gynaecologen, pediaters en huisartsen) te betrekken bij de zorg.

De zorg dient méér geïntegreerd te verlopen en transmurale zorg dient gestimuleerd te worden. De doelgroep van de projecten zijn zwangere vrouwen voor wie de artsen een risicoloze bevalling verwachten.

Het hoofddoel van de pilootprojecten is dat vrouwen zo mogelijk tevredener worden over de kwaliteit van de zorg, in het ziekenhuis en thuis. Een tweede doel is dat de beschikbare ziekenhuisbudgetten efficiënter worden ingezet. De pilootprojecten hebben een looptijd van twee jaar en worden jaarlijks geëvalueerd om te bepalen of er aanpassingen nodig zijn. Na afloop van de termijn van 2 jaar bekijkt de regering welke aspecten op bredere schaal kunnen worden ingevoerd.

### **Maatregel: aantal “normale” postnatale verstrekkingen vanaf de 6<sup>de</sup> dag van 7 naar 6**

Vanaf 1 december 2019 wordt het totaal aantal “normale” postnatale verstrekkingen vanaf de 6<sup>de</sup> dag postpartum verminderd van 7 naar 6. Meer concreet kunnen volgende verstrekkingen 422435, 428492, 428514, 422811, 428536, 428551, 422833, 428573, 428595, 422855, 428610 en 428632 pas vanaf de zesde dag van het postpartum worden verleend, met een gezamenlijk maximum van 6 keer per verlossing.

Op jaarbasis wordt hiervoor een besparing van 482 duizend euro ingeschreven. Zoals hierboven reeds aangehaald, zijn de postnatale zorgen vanaf de 6<sup>de</sup> dag minder sterk gestegen, dan de postnatale zorgen op dag 0 tot en met dag 5.

Onderstaande tabel geeft de evolutie van de geboekte uitgaven. Indien er rekening gehouden wordt met een stijging van 11,02% (=gemiddelde stijging 2018 en 2019) bedragen de uitgaven 12,473 miljoen euro. Dit is 702 duizend euro meer dan wat werkelijk geboekt is. Hieruit kunnen we veronderstellen dat de besparing hierin vervat zit (naast de impact van corona).

**Tabel 1.2.5.7. Postnatale verstrekkingen vanaf de zesde dag**

Nomnr	Uitgaven				Evolutie uitgaven			Vershil
	2017	2018	2019	2020	18/17	19/18	20/19	20-19
422435	6.063.081,70	6.849.698,42	7.339.153,99	7.637.168,75	12,97%	7,15%	4,06%	298.014,76
422811	792.639,57	916.544,72	1.004.173,76	1.113.115,96	15,63%	9,56%	10,85%	108.942,20
422833	470.400,82	579.486,92	701.264,13	750.300,45	23,19%	21,01%	6,99%	49.036,32
422855	1.043.168,68	1.280.170,27	1.416.519,70	1.534.104,50	22,72%	10,65%	8,30%	117.584,80
428492	196.422,77	185.459,93	185.819,37	149.174,07	-5,58%	0,19%	-19,72%	-36.645,30
428514	292.584,36	298.375,64	322.765,97	332.960,45	1,98%	8,17%	3,16%	10.194,48
428536	116.515,25	113.339,48	113.860,10	103.770,81	-2,73%	0,46%	-8,86%	-10.089,29
428551	37.882,57	39.559,50	44.037,52	41.817,13	4,43%	11,32%	-5,04%	-2.220,39
428573	6.583,60	4.051,51	2.611,10	3.310,37	-38,46%	-35,55%	26,78%	699,27
428595	4.407,66	6.729,85	5.658,82	7.551,78	52,69%	-15,91%	33,45%	1.892,96
428610	60.627,21	58.317,74	58.718,79	46.797,10	-3,81%	0,69%	-20,30%	-11.921,69
428632	35.744,12	36.533,00	40.483,66	51.259,95	2,21%	10,81%	26,62%	10.776,29
<b>Totaal</b>	<b>9.120.058,31</b>	<b>10.368.266,98</b>	<b>11.235.066,91</b>	<b>11.771.331,32</b>	<b>13,69%</b>	<b>8,36%</b>	<b>4,77%</b>	<b>536.264,41</b>

gemiddelde evolutie 18 en 19	11,02%	<b>12.473.538,37</b>
	Vershil	<b>702.207,05</b>

### **1.2.6. Reiskosten**

Een reiskostenvergoeding wordt toegekend voor de verplaatsingen bij de rechthebbende thuis in het raam van de prenatale zittingen in geval van een risicozwangerschap (verstrekkingen 422870 en 422892). Deze tussenkomst wordt berekend per bezoek naar rata van 0,28 € per km (bedrag 2020), op grond van de reële afstand, die evenwel wordt beperkt tot twee keer dertig km (heen en terug) tussen de werkelijke woonplaats van de vroedvrouw en die van de rechthebbende.

In 2020 bedragen de uitgaven voor reiskosten 17 duizend euro, dit is een toename met 21,4% ten opzichte van 2019. Het aantal gevallen is toegenomen tot 59 duizend.

### 1.3. Aantal vroedvrouwen

In **tabel 1.3.1.** wordt het totaal aantal vroedvrouwen met een profiel artikel 9 a) weergegeven. In 2020 waren er in totaal 3.872 vroedvrouwen met minstens 1 verstrekking betreffende nomenclatuur vroedvrouwen. Elk van deze vroedvrouwen kan meerdere profielen (arbeidsfase, insputingen, reiskosten, postnatale zorgen, prenatale zorgen en verlossingen) hebben.

Globaal is er een toename met 1,3% of 63 vroedvrouwen. Het aantal vroedvrouwen met een profiel van verlossingen vertoont een daling (-2,4%). Hier is er een link met de in 2017 geschrapte verstrekking 422240. Voor het aantal vroedvrouwen met een profiel van postnatale zorgen is er een beperkte afname (-1,8%).

**Tabel 1.3.1. Aantal vroedvrouwen per profiel voor 2016-2020**

Profiel	2016	2017	2018	2019	2020	2020-2019	2020/2019
Inspuitingen	670	792	789	798	852	54	6,8%
Prenatale zorgen	2.977	3.198	3.356	3.460	3.492	32	0,9%
Arbeidsfase	284	304	332	372	386	14	3,8%
Verlossingen	2.836	2.519	528	338	330	-8	-2,4%
Postnatale zorgen	1.966	2.097	2.144	2.211	2.171	-40	-1,8%
Reiskosten	122	132	122	120	137	17	14,2%
<b>Totaal</b>	<b>4.102</b>	<b>4.154</b>	<b>3.758</b>	<b>3.821</b>	<b>3.872</b>	<b>63</b>	<b>1,3%</b>

**Tabel 1.3.2. Aandeel aantal vroedvrouwen per profiel voor 2016-2020**

Profiel	2016	2017	2018	2019	2020	2020-2019
Inspuitingen	16,3%	19,1%	21,0%	20,9%	22,0%	1,1%
Prenatale zorgen	72,6%	77,0%	89,3%	90,6%	90,2%	-0,4%
Arbeidsfase	6,9%	7,3%	8,8%	9,7%	10,0%	0,2%
Verlossingen	69,1%	60,6%	14,1%	8,8%	8,5%	-0,3%
Postnatale zorgen	47,9%	50,5%	57,1%	57,9%	56,1%	-1,8%
Reiskosten	3,0%	3,2%	3,2%	3,1%	3,5%	0,4%
<b>Totaal</b>	<b>100,0%</b>	<b>100,0%</b>	<b>100,0%</b>	<b>100,0%</b>	<b>100,0%</b>	<b>0,0%</b>

Onderstaande **tabel 1.3.3.** geeft een verdeling van het totaal aantal vroedvrouwen, naargelang ze een uniek profiel hebben (ze verrichten enkel prestaties in één type zorg) of meerdere profielen (ze verrichten prestaties uit meerdere types zorg). Ook hier heeft het schrappen van verstrekking 422240 een belangrijke impact.

**Tabel 1.3.3. Aantal vroedvrouwen met één profiel of met meerdere profielen voor 2016-2020**

	2016	2017	2018	2019	2020	2020-2019	2020/2019
<b><i>vroedvrouw met één profiel</i></b>	<b>1.255</b>	<b>1.219</b>	<b>1.393</b>	<b>1.439</b>	<b>1.494</b>	<b>55</b>	<b>3,8%</b>
Inspuitingen	14	24	54	78	107	29	37,2%
Postnatale zorgen	175	179	192	209	202	-7	-3,3%
Prenatale zorgen	270	383	1.030	1.105	1.138	33	3,0%
Verlossingen	796	632	116	46	45	-1	-2,2%
Reiskosten	0	1	1	1	2	1	
<b><i>vroedvrouw met meerdere profielen</i></b>	<b>2.847</b>	<b>2.935</b>	<b>2.365</b>	<b>2.382</b>	<b>2.378</b>	<b>-4</b>	<b>-0,2%</b>
Meerdere profielen, waaronder verlossingen	2.040	1.887	412	292	285	-7	-2,4%
Meerdere profielen, maar niet verlossingen	807	1.048	1.953	2.090	2.093	3	0,1%
<b>Totaal</b>	<b>4.102</b>	<b>4.154</b>	<b>3.758</b>	<b>3.821</b>	<b>3.872</b>	<b>51</b>	<b>1,3%</b>

## 2. Detailtabellen

### Geboekte uitgaven

<i>Bedragen in duizenden euro</i>	2011	2012	2013	2014	2015	2016	2017	2018	2019	2020
<b>VROEDVROUWEN</b>										
§1. Inspuitingen	22	27	25	31	36	45	56	58	58	53
§2. Prenatale zorgen	4.201	4.513	5.297	6.077	6.532	7.549	8.815	9.411	10.239	10.165
Covid 19 - Zorg op afstand										305
Andere uitgaven										9.860
§3.en §3bis. Arbeidsfase	583	563	549	602	596	637	668	746	811	945
§4. Verlossingen	4.930	4.985	5.010	5.075	5.014	5.090	1.052	412	405	438
§5. Postnatale zorgen	5.696	5.985	6.294	7.569	8.573	13.167	16.168	18.475	19.967	22.742
Covid 19 - Zorg op afstand										283
Andere uitgaven										22.459
<b>SUBTOTAAL</b>	<b>15.432</b>	<b>16.073</b>	<b>17.175</b>	<b>19.354</b>	<b>20.751</b>	<b>26.488</b>	<b>26.759</b>	<b>29.102</b>	<b>31.480</b>	<b>34.343</b>
Reiskosten	12	15	18	21	24	23	21	15	14	17
<b>SUBTOTAAL</b>	<b>15.444</b>	<b>16.088</b>	<b>17.193</b>	<b>19.375</b>	<b>20.775</b>	<b>26.511</b>	<b>26.780</b>	<b>29.117</b>	<b>31.494</b>	<b>34.360</b>
Telematicapremie										35
<b>TOTAAL</b>	<b>15.444</b>	<b>16.088</b>	<b>17.193</b>	<b>19.375</b>	<b>20.775</b>	<b>26.511</b>	<b>26.780</b>	<b>29.117</b>	<b>31.494</b>	<b>34.395</b>

<i>Evol. %</i>	% '12/'11	% '13/'12	% '14/'13	% '15/'14	% '16/'15	% '17/'16	% '18/'17	% '19/'18	% '20/'19
<b>VROEDVROUWEN</b>									
§1. Inspuitingen	22,7	-7,4	24,0	16,1	24,4	25,0	3,6	0,0	-8,6
§2. Prenatale zorgen	7,4	17,4	14,7	7,5	15,6	16,8	6,8	8,8	-0,7
Covid 19 - Zorg op afstand									
Andere uitgaven									
§3.en §3bis. Arbeidsfase	-3,4	-2,5	9,7	-1,0	6,9	4,9	11,6	8,7	16,5
§4. Verlossingen	1,1	0,5	1,3	-1,2	1,5	-79,3	-60,8	-1,7	8,1
§5. Postnatale zorgen	5,1	5,2	20,3	13,3	53,6	22,8	14,3	8,1	13,9
Covid 19 - Zorg op afstand									
Andere uitgaven									
<b>SUBTOTAAL</b>	<b>4,2</b>	<b>6,9</b>	<b>12,7</b>	<b>7,2</b>	<b>27,6</b>	<b>1,0</b>	<b>8,8</b>	<b>8,2</b>	<b>9,1</b>
Reiskosten	25,0	20,0	16,7	14,3	-4,4	-9,9	-27,4	-6,7	21,4
<b>SUBTOTAAL</b>	<b>4,2</b>	<b>6,9</b>	<b>12,7</b>	<b>7,2</b>	<b>27,6</b>	<b>1,0</b>	<b>8,7</b>	<b>8,2</b>	<b>9,1</b>
Telematicapremie									

## Geboekte gevallen

	2011	2012	2013	2014	2015	2016	2017	2018	2019	2020
<b>VROEDVROUWEN</b>										
§1. Inspuitingen	2.735	3.317	2.938	3.583	4.231	5.253	6.408	6.658	6.554	5.895
§2. Prenatale zorgen	202.538	211.702	238.915	266.230	285.203	327.721	375.458	397.013	427.334	407.550
Covid 19 - Zorg op afstand										14.629
Andere gevallen										392.921
§3.en §3bis. Arbeidsfase	2.699	2.572	2.461	2.650	2.629	2.867	2.973	3.262	3.550	4.038
§4. Verlossingen	116.587	115.938	113.948	113.624	111.427	113.646	41.428	2.711	2.514	2.536
§5. Postnatale zorgen	182.854	190.902	195.864	232.984	251.345	349.260	403.257	449.924	477.300	520.159
Covid 19 - Zorg op afstand										7.487
Andere gevallen										512.672
<b>SUBTOTAAL</b>	<b>507.413</b>	<b>524.431</b>	<b>554.126</b>	<b>619.071</b>	<b>654.835</b>	<b>798.747</b>	<b>829.524</b>	<b>859.568</b>	<b>917.252</b>	<b>940.178</b>
Reiskosten	51.868	64.645	70.543	79.298	92.865	88.300	79.569	57.750	53.772	59.303
<b>TOTAAL</b>	<b>559.281</b>	<b>589.076</b>	<b>624.669</b>	<b>698.369</b>	<b>747.700</b>	<b>887.047</b>	<b>909.093</b>	<b>917.318</b>	<b>971.024</b>	<b>999.481</b>

<b>Evol. %</b>	% '12/'11	% '13/'12	% '14/'13	% '15/'14	% '16/'15	% '17/'16	% '18/'17	% '19/'18	% '20/'19
<b>VROEDVROUWEN</b>									
§1. Inspuitingen	21,3	-11,4	22,0	18,1	24,2	22,0	3,9	-1,6	-10,1
§2. Prenatale zorgen	4,5	12,9	11,4	7,1	14,9	14,6	5,7	7,6	-4,6
Covid 19 - Zorg op afstand									
Andere gevallen									
§3.en §3bis. Arbeidsfase	-4,7	-4,3	7,7	-0,8	9,1	3,7	9,7	8,8	13,7
§4. Verlossingen	-0,6	-1,7	-0,3	-1,9	2,0	-63,5	-93,5	-7,3	0,9
§5. Postnatale zorgen	4,4	2,6	19,0	7,9	39,0	15,5	11,6	6,1	9,0
Covid 19 - Zorg op afstand									
Andere gevallen									
<b>SUBTOTAAL</b>	<b>3,4</b>	<b>5,7</b>	<b>11,7</b>	<b>5,8</b>	<b>22,0</b>	<b>3,9</b>	<b>3,6</b>	<b>6,7</b>	<b>2,5</b>
Reiskosten	24,6	9,1	12,4	17,1	-4,9	-9,9	-27,4	-6,9	10,3
<b>TOTAAL</b>	<b>5,3</b>	<b>6,0</b>	<b>11,8</b>	<b>7,1</b>	<b>18,6</b>	<b>2,5</b>	<b>0,9</b>	<b>5,9</b>	<b>2,9</b>

### 3. Inventaris van de nieuwe initiatieven en besparingen

MAATREGELEN op uitgaven doc N	in 000 €	reglementaire verwijzing	effectieve toepassing	2021 bedrag op jaarbasis	doelstelling 2021		ramingen september 2021		
					toepassing	2021 prijs 2021	toepassing	2021 prijs 2021	2022 prijs 2021
<b>uitgevoerde maatregelen vanaf 01-01-2019:</b>									
indexering met 1,45%		tarieven	01-01-2019	520	01-01-2019	520	01-01-2019	520	520
Vermindering van postnatale verstrekkingen vanaf de zesde dag van 7 naar 6		K.B. 28/10/2019	01-12-2019	-495	01-12-2019	-495	01-12-2019	-495	-495
<b>uitgevoerde maatregelen vanaf 01-01-2020:</b>									
indexering met 1,95%		tarieven	01-01-2020	648	01-01-2020	648	01-01-2020	648	648
<b>uitgevoerde maatregelen vanaf 01-01-2021:</b>									
indexering met 1,01%		tarieven	01-01-2021	361	01-01-2021	361	01-01-2021	361	361
hervorming regularisaties			01-01-2021	-8	01-01-2021	-8	01-01-2021	-8	-8
<b>TOTAAL MAATREGELEN op uitgaven Doc N</b>				<b>1.026</b>		<b>1.026</b>		<b>1.026</b>	<b>1.026</b>

EIGEN UITGAVEN	in 000 €	reglementaire verwijzing	effectieve toepassing	2021 bedrag op jaarbasis	doelstelling 2021		ramingen september 2021		
					toepassing	2021 prijs 2021	toepassing	2021 prijs 2021	2022 prijs 2021
Telematicapremie voor de vroedvrouwen		K.B. 28/10/2019 CGV 2020/288, CBC 2021/083		160		160	jaarbasis	160	160
<b>S/ TOTAAL EIGEN UITGAVEN (exclusief maatregelen)</b>				<b>160</b>		<b>160</b>		<b>160</b>	<b>160</b>

## **4. Reactie overeenkomstencommissie**

Na de voorstelling van het auditrapport vroedvrouwen 2019, geeft de Overeenkomstencommissie volgende reacties :

- Een lid wenst te weten of er een raming kan worden gemaakt van de terugbetalingen per patiënte om na te gaan of er een verband bestaat tussen sommige verstrekkingen (zoals bevallingen) die minder worden geattesteerd en budgettaire verschuivingen of verlagingen.
- Volgens een lid is het niet nodig om in het auditverslag het profiel van de vroedvrouwen per provincie weer te geven. Het zou interessanter zijn om per provincie een overzicht te krijgen van de voorschrijfprofielen en het zorgtype.
- Wat de laagvariabele zorg betreft, stelt een lid vast dat de budgettaire impact miniem is.
- Tot slot wordt gevraagd of het gereserveerde budget van 160.000 EUR telematicapremie kan worden geherinvesteerd als het niet volledig wordt benut. Er wordt echter niet voorzien in een trekkingsrecht.



## 5. Conclusies

- De **geboekte uitgaven** vroedvrouwen voor het jaar 2020 nemen toe met 9,2% of 2,901 miljoen euro tot 34,395 miljoen euro. De prenatale zorgen zijn met -0,7% afgenomen en de postnatale zorgen stijgen met 13,9%. Deze zijn samen verantwoordelijk voor 95,7% van de uitgaven van de sector vroedvrouwen. De uitgaven voor de uitbetaling van de telematicapremie betreffende het dienstjaar 2019 bedragen 35 duizend euro.

000 EUR	2018	2019	2020	Evolutie 20/19	Vershil 20-19	Aandeel 2020
§1. Inspuitingen	58	58	53	-8,6%	-5	0,2%
§2. Prenatale zorgen	9.411	10.239	10.165	-0,7%	-74	29,6%
§3 en §3bis. Arbeidsfase	746	811	945	16,5%	134	2,7%
§4. Verlossingen	412	405	438	8,1%	33	1,3%
§5. Postnatale zorgen	18.475	19.967	22.742	13,9%	2.775	66,1%
Reiskosten	15	14	17	21,4%	3	0,0%
<b>S/totaal</b>	<b>29.117</b>	<b>31.494</b>	<b>34.360</b>	<b>9,1%</b>	<b>2.866</b>	<b>91,6%</b>
Telematicapremie			35		35	0,1%
<b>Totaal vroedvrouwen</b>	<b>29.117</b>	<b>31.494</b>	<b>34.395</b>	<b>9,2%</b>	<b>2.901</b>	<b>100,0%</b>
<i>Evolutie</i>	<i>8,7%</i>	<i>8,2%</i>	<i>9,2%</i>			

- De **partiële begrotingsdoelstelling 2020** bedraagt 33,673 miljoen euro. Ten opzichte hiervan is er een overschrijding met 722 duizend euro. De overschrijding situeert zich voornamelijk bij de postnatale zorgen. In 2020 zijn de postnatale zorgen t.e.m. dag 5 met 26,3% gestegen, de postnatale zorgen na dag 5 zijn met 6,5% toegenomen.
- In de doelstelling 2020 werd door de impact van **laagvariabele zorg** een verschuiving van 4 duizend euro aan uitgaven verwacht. In het aparte auditverslag "Laagvariabele zorg" wordt aan de hand van het aantal gevallen geboekt aan 0 euro, een bedrag van 3.652 euro van de uitgaven laagvariabele zorg in 2020 geraamd.
- De **herziene technische raming 2020** (september 2020) bedraagt 33.669 duizend euro. De uitgaven 2020 liggen 726 duizend euro hoger dan de herraming.
- De **partiële begrotingsdoelstelling 2021** bedraagt 36,268 miljoen euro. De doelstelling 2021 bevat een groeimarge van 5,45% ten opzichte van de uitgaven 2020. Op 1 januari 2021 werden alle verstrekkingen geïndexeerd met 1,01%.
- De **leeftijdsgroep** 25 tot en met 34 jaar omvat 70,6% van de uitgaven 2020. Deze uitgaven bereiken een piek bij de leeftijd van 30 jaar wat overeenstemt met de leeftijd waarbij het meeste verlossingen plaatsvonden in het jaar 2020.

Er worden 111.649 verlossingen vastgesteld in de geboekte gegevens 2020. Over een periode van 10 jaar is het aantal verlossingen afgenomen met 9,2% of 11.379 gevallen:

- tot de 30<sup>ste</sup> verjaardag neemt dit aantal af met 26,3% of 15.447 verlossingen;
- vanaf de 30<sup>ste</sup> verjaardag is het aantal verlossingen toegenomen met 6,3% of met 4.068 gevallen.

In 2020 bedraagt het aandeel verlossingen met keizersnede 21,2%. Dit aandeel is beduidend hoger op oudere leeftijd: bij de 40-plussers bedraagt het aandeel 32,9%, dit is bijna dubbel zoveel dan bij de 20-24 jarigen (16,9%).

- De sector van de vroedvrouwen werd beïnvloed door **Covid-19**.
  - Voor het garanderen van de nodige **zorg**, tijdens de COVID-19 crisis werden bepaalde vertrekkingen door vroedvrouwen mogelijk **op afstand**. De uitgaven voor zorg op afstand bedragen 588 duizend euro, waarvan 305 duizend euro bij de prenatale zorgen en 283 duizend euro bij de postnatale zorgen.
  - In de eerste golf van de coronacrisis (maart-mei) werd een afname van de uitgaven vastgesteld met bij de prenatale zorgen (-19,8%) en de postnatale zorgen na dag 5 (-5,3%).  
Bij de postnatale zorgen t.e.m. dag 5 is er een sterke stijging (42,1%).  
In de periode juni-december worden er bij alle rubrieken toenames waargenomen, met uitzondering van de kleinere rubrieken inspuiting en reiskosten.

000 EUR	2019				2020				Evolutie 2020/2019			
	< mrt	mrt-mei	juni-dec	Totaal	< mrt	mrt-mei	juni-dec	Totaal	< mrt	mrt-mei	juni-dec	Totaal
Prenatale zorgen	3.096	2.576	4.567	<b>10.239</b>	3.333	2.066	4.766	<b>10.165</b>	7,7%	-19,8%	4,3%	<b>-0,7%</b>
Postnatale zorgen t.e.m. dag 5	2.445	1.765	3.269	<b>7.480</b>	2.643	2.509	4.293	<b>9.445</b>	8,1%	42,1%	31,3%	<b>26,3%</b>
Postnatale zorgen > dag 5	4.480	2.978	5.029	<b>12.487</b>	4.720	2.819	5.758	<b>13.297</b>	5,4%	-5,3%	14,5%	<b>6,5%</b>
Andere	408	349	531	<b>1.288</b>	419	374	661	<b>1.453</b>	2,6%	7,2%	24,4%	<b>12,8%</b>
<b>Totaal</b>	<b>10.428</b>	<b>7.668</b>	<b>13.397</b>	<b>31.493</b>	<b>11.115</b>	<b>7.768</b>	<b>15.477</b>	<b>34.360</b>	<b>6,6%</b>	<b>1,3%</b>	<b>15,5%</b>	<b>9,1%</b>

- De **gemiddelde duur van een ziekenhuisverblijf** bij verlossingen (inclusief keizersneden) bedraagt 4,71 dagen in 2019. Over een periode van 10 jaar is deze verblijfsduur afgenomen met 1,16 dagen.